

ATC CN5 “CORTEMILIA”

Regolamento per la caccia di selezione agli ungulati ruminanti

Stagione venatoria 2018-2019

art.1 PRINCIPI E FINALITA'

Secondo quanto disposto dall'art 18 punto 2 della Legge 157/92 e s.m.i., della L.R. 5/2012 e dalla DGR 94-3804 del 27/4/2012 la caccia di selezione agli ungulati poligastrici può essere effettuata esclusivamente sulla base di piani di prelievo selettivi, basati su censimenti quali-quantitativi accertanti la densità e composizione delle popolazioni presenti sul territorio oggetto di prelievo venatorio.

Il presente disciplinare regola la caccia di selezione al capriolo e daino in attuazione alla D.G.R. n.94-3804 del 27/4/2012 allegato B “Linee guida per l'organizzazione e realizzazione dei piani di prelievo degli ungulati ruminanti selvatici nella Regione Piemonte”, ed è finalizzato a garantire una popolazione sana e ben strutturata nel rapporto tra i sessi e le classi d'età ed una densità commisurata alle potenzialità ambientali attraverso forme di prelievo rigorosamente impostate su criteri tecnico-scientifici.

Art. 2 AMMISSIONE AL REGISTRO DI CACCIA DI SELEZIONE

Per essere ammessi alla caccia di selezione al capriolo e daino i cacciatori, oltre a possedere i normali requisiti di legge, dovranno essere iscritti al Registro di caccia di selezione dell'ATC CN5 come previsto al punto 2.1 del D.G.R. n.94-3804 del 27/4/2012 allegato B. L'iscrizione a detto registro è subordinata al possesso di specifica abilitazione alla caccia di selezione o, per chi ne è sprovvisto, alla frequenza di un apposito corso di abilitazione con superamento del relativo esame finale. I richiedenti dovranno altresì dichiarare di accettare e rispettare il presente regolamento in ogni sua parte.

Ogni anno l'ATC CN5 aggiorna il registro dei cacciatori di selezione sulla base dei risultati dei corsi organizzati e della partecipazione al prelievo di cacciatori altrove abilitati.

Art. 3 UNITÀ DI GESTIONE

I distretti per la gestione faunistico-venatoria del capriolo e del daino sono illustrati nel dettaglio da specifica cartografia con descrizione dei confini allegata al presente e disponibile sul sito internet dell'ATC CN5 all'indirizzo <http://www.atccn5.it/ungulati.html>

Art. 4 AMMISSIONE AI PIANI DI PRELIEVO

I cacciatori abilitati che intendono partecipare alla caccia di selezione al capriolo o al daino nell'ATC CN5 dovranno attenersi alle disposizioni illustrate di seguito.

PRELIEVO DEI MASCHI

- **Capriolo (maschio adulto)**

I richiedenti dovranno compilare il modulo appositamente predisposto, indicando tutte le opzioni sui distretti di caccia, e l'eventuale scelta per il pacchetto di 2 capi che dovrà pervenire presso la sede dell'ATC CN5 in piazza della Chiesa 3, Gorzegno **entro e non oltre le ore 12,00 del 15 maggio 2018.**

Unitamente a detto modulo dovranno essere obbligatoriamente allegati i seguenti documenti :

- copia del versamento di € 120,00 nel caso di domanda di un capo
- copia del versamento di € 200,00 nel caso di domanda di pacchetto di 2 capi

Nel caso di richiesta di capi singoli l'assegnazione sarà valida per uno solo dei periodi di caccia di cui al successivo art.7, mentre nel caso di assegnazione del pacchetto di 2 capi l'assegnazione sarà valida per i primi due periodi estivi (giugno-luglio).

- **Daino (balestrone, palancone)**

I richiedenti dovranno compilare il modulo appositamente predisposto che dovrà pervenire unitamente alla copia del versamento di € 200,00 presso la sede dell'ATC CN5 in piazza della Chiesa 3, Gorzegno **entro e non oltre le ore 12,00 del 15 novembre 2018.**

L'assegnazione sarà valida per un solo periodo di caccia di cui al successivo art.7.

PRELIEVO DELLE CLASSI CALVE e GIOVANI (piccoli e femmine per capriolo; piccoli, femmine e fusoni per daino)

I richiedenti dovranno compilare i moduli appositamente predisposti, indicando in ordine di preferenza il distretto di caccia, il periodo, e per il capriolo l'eventuale scelta per il pacchetto da 2 o 5 capi. Il modulo di domanda dovrà pervenire presso la sede dell'ATC CN5 in piazza della Chiesa 3, Gorzegno **entro e non oltre le ore 12,00 del 15 novembre 2018.**

Unitamente a detto modulo dovranno essere obbligatoriamente allegati i seguenti documenti :

- copia del versamento di € 70,00 nel caso di domanda di un capo della specie Capriolo
- copia del versamento di € 120,00 nel caso di domanda di un capo della specie Daino
- copia del versamento di € 140,00 nel caso di domanda di pacchetto di 2 capi della specie capriolo
- copia del versamento di € 300,00 nel caso di domanda di pacchetto di 5 capi della specie capriolo

Nel caso di richiesta di capi singoli o pacchetti di 2 capi l'assegnazione sarà valida esclusivamente per un solo periodo di caccia di cui al successivo art.7, mentre nel caso di assegnazione del pacchetto di 5 capi l'assegnazione sarà valida per tutti i periodi invernali previsti.

Per tutti i nuovi richiedenti non ancora iscritti nel registro di caccia di selezione dell'ATC CN5 dovrà essere allegata al modulo di domanda la fotocopia del porto d'armi e dell'attestato di abilitazione alla caccia di selezione, mentre per i soci già iscritti nel registro è sufficiente la fotocopia del porto d'armi solo se rinnovato nell'anno in corso.

Il versamento delle quote di partecipazione economica dovrà essere eseguito sul C.C. bancario della Banca Regionale Europea, Agenzia di Monesiglio, codice IBAN **IT37A0311146490000000015799**

I moduli pervenuti oltre i limiti di tempo di cui sopra, compilati non correttamente o in modo incompleto, o sprovvisti di tutti gli allegati richiesti non verranno presi in considerazione senza alcun avviso da parte dell'ATC CN5.

Le preferenze espresse non saranno in nessun caso vincolanti per l'ATC nell'assegnazione della specie, del capo e del distretto, ma avranno semplice valore indicativo, e le assegnazioni verranno effettuate compatibilmente con il piano di prelievo selettivo approvato e secondo i criteri di assegnazione del seguente art 5.

Nel caso di scelta di pacchetto da 2 maschi o da 5 capi calvi è previsto un versamento unico cumulativo con risparmio di tempo e di e la possibilità di abbattere 2 capi nella stessa giornata di caccia

Art. 5 CRITERI DI AMMISSIONE E DI ASSEGNAZIONE

Occorre in primo luogo ribadire la necessità di rispettare, nelle assegnazioni dei capi, le proporzioni tra le classi di sesso ed età previste nel piano di prelievo, a prescindere dalle preferenze espresse dai cacciatori ammessi.

Nel caso in cui il piano sia volutamente sbilanciato a scapito di una determinata classe, i capi di quest'ultima potranno tuttavia essere interamente assegnati. Potrà esercitare la caccia di selezione un numero massimo di

cacciatori pari a quello dei capi previsti nei piani di prelievo autorizzati. L'ammissione al prelievo sarà immediata qualora le richieste non superino tale limite. Analogamente anche l'assegnazione della specie, della classe, e del distretto di caccia sarà immediata nel caso in cui il numero di preferenze sia uguale o minore al numero di capi disponibili per ciascun distretto e classe di età.

Nel caso contrario i criteri di priorità per l'ammissione generale così come per l'assegnazione della specie, della classe e del distretto saranno i seguenti :

- a) primo criterio: possesso di attestato di abilitazione alla caccia di selezione agli ungulati acquisito tramite frequenza del corso di cui al DGR 65-477 del 2/8/2010 e superamento del relativo esame finale
- b) secondo criterio: numero di giornate dedicate al censimento della specie, comprensivo di incontri preparatori o riunioni tematiche di aggiornamento: al cacciatore sarà assegnato un punto per ciascuna attività censuale o riunione preparatoria

nel caso di parità di punteggio si procederà a valutare il terzo criterio

- c) terzo criterio: effettivo abbattimento dei capi assegnati nella precedente stagione venatoria nel seguente ordine di importanza

capriolo appartenente alla classe piccolo dell'anno punti 3

capriolo appartenente alla classe femmina adulta punti 2

capriolo appartenente alla classe maschio adulto punti 1

- d) in caso di ulteriore parità si procederà a pubblico sorteggio

Ai cacciatori ai quali non è stato possibile assegnare alcun capo sarà rimborsata la quota versata all'atto della domanda e sarà garantita la priorità nelle ulteriori assegnazioni nella stagione venatoria in corso o in quella successiva. Altresì sarà rimborsata la citata somma di partecipazione qualora il cacciatore presenti rinuncia, inoltrandola per iscritto all'ATC CN5 precedentemente all'avvenuta assegnazione dei capi. In caso invece di rifiuto posteriore alla data di assegnazione del capo la quota minima di partecipazione al prelievo versata dal cacciatore all'atto della domanda non gli verrà restituita. Pertanto il mancato ritiro della documentazione autorizzativa entro i termini stabiliti dal Comitato di Gestione verrà considerata come rinuncia da parte del cacciatore interessato ed il relativo capo verrà immediatamente assegnato ad altri richiedenti.

I capi eventualmente ancora disponibili verranno assegnati secondo il criterio cronologico e meritocratico di cui all'art. 7, ai cacciatori che abbiano già realizzato l'abbattimento del capo a loro assegnato e che ne esprimano specifica richiesta.

Le richieste per le ulteriori assegnazioni devono essere consegnate presso il centro di controllo, o presso l'ufficio, e l'ordine cronologico di presentazione dei capi abbattuti sarà considerato criterio di priorità.

Art. 6 COMUNICAZIONI E PROCEDURE

Chi risultasse ammesso ai piani di prelievo sarà avvisato tramite comunicazione telematica all'indirizzo di posta elettronica fornitoci. In tale avviso l'ATC CN5 trasmette la data e gli orari delle giornate predisposte per la consegna della documentazione autorizzativa, nonché le varie informazioni necessarie per il corretto espletamento dell'esercizio venatorio.

Per il daino maschio di classe palancone, è prevista una quota aggiuntiva calcolata in base al punteggio del trofeo, valutato secondo le metodiche C.I.C., come indicato nella tabella seguente:

PUNTI	135 A 150	151 A 165	166 A 175	176 A 180	OLTRE 180
EURO	80,00	120,00	150,00	200,00	400,00

I costi complessivi delle quote di partecipazione sono riassunti nella seguente tabella

Specie	classe	Entità complessiva della quota
Capriolo	Maschio adulto	€ 120,00
Capriolo	Femmina adulta	€ 70,00
Capriolo	Piccolo dell'anno	€ 40,00
Daino	Piccolo dell'anno	€ 80,00
Daino	Femmina adulta	€ 120,00
Daino	Maschio fusone	€ 120,00
Daino	Maschio balestrone	€ 180,00
Daino	Maschio palancone	€ 200,00

Art. 7 CALENDARIO E ORGANIZZAZIONE DELLA CACCIA DI SELEZIONE

- Specie capriolo

I capi saranno assegnati nominativamente per quanto riguarda la classe maschio adulto (maschio di classe I-III) e saranno invece accorpate in un'unica categoria di prelievo le classi piccolo dell'anno (classe 0) e femmina adulta (femmina di classe I-III) pertanto il cacciatore che avrà assegnata quest'ultima categoria potrà prelevare indifferentemente un capo tra le due classi, fino al raggiungimento del 90% (novanta per cento) dei capi previsti nel piano di prelievo. A questo punto i capi rimanenti saranno assegnati nominativamente tra coloro che non abbiano ancora effettuato l'abbattimento: le femmine adulte ancora disponibili saranno assegnate in base ai criteri di priorità meritocratica di cui all'art. 5, mentre a tutti i restanti cacciatori sarà assegnata la classe dei piccoli.

L'avviso di chiusura del prelievo indifferenziato verrà esposto presso le cassette per i tagliandi giornalieri rispettivamente approntate per ciascun distretto nonché sul sito internet dell'ATC CN5 all'indirizzo <http://www.atcn5.it/news.html> entro le ore 23.00 della stessa giornata di caccia in cui si è verificato il raggiungimento del limite previsto.

Al cacciatore che abbatta un capo di classe piccolo dell'anno verrà restituita, al termine della stagione venatoria, la differenza della quota di partecipazione tramite il rimborso con assegno circolare di € 30,00.

Il calendario per la caccia di selezione al capriolo verrà stabilito annualmente dal Comitato di Gestione in conformità alle disposizioni regionali. Il calendario proposto per la stagione venatoria 2018/2019 è differenziato in 8 diversi periodi di prelievo di durata variabile a seconda della classe assegnata, secondo lo schema sotto riportato:

periodo	Arco temporale previsto	Classi assegnate
1° periodo	dal 7 al 17 giugno 2018	Maschio adulto
2° periodo	dal 21 giugno al 1 luglio 2018	Maschio adulto
3° periodo	dal 30 agosto al 9 settembre 2018	Maschio adulto
4° periodo	dal 13 al 23 settembre 2018	Maschio adulto
5° periodo	dal 3 al 20 gennaio 2019	Femmina e Piccolo dell'anno
6° periodo	dal 24 gennaio al 10 febbraio 2019	Femmina e Piccolo dell'anno
7° periodo	dal 14 febbraio al 3 marzo 2019	Femmina e Piccolo dell'anno
8° periodo	dal 7 al 14 marzo 2019	Femmina e Piccolo dell'anno

1° PERIODO

Nel primo periodo parteciperanno al prelievo i cacciatori a cui, per preferenza espressa o per ordine meritocratico, venga assegnato il capo o il pacchetto di 2 maschi adulti. Gli eventuali maschi ancora disponibili potranno essere richiesti da coloro che abbiano già realizzato l'abbattimento e che ne esprimano ulteriore richiesta.

2° PERIODO

In questo periodo parteciperanno al prelievo i cacciatori che abbiano inoltrato regolare domanda di prima assegnazione. Potranno essere altresì prelevati i maschi adulti non abbattuti nel primo periodo per cui parteciperanno al prelievo i cacciatori eventualmente rimasti esclusi, per ordine meritocratico, nel primo periodo. Gli eventuali maschi ancora disponibili potranno essere assegnati a coloro che abbiano già realizzato l'abbattimento nel primo periodo e che ne abbiano presentato ulteriore richiesta. Il criterio di assegnazione per questi ultimi è l'ordine cronologico di presentazione del capo abbattuto presso il centro di controllo. Potranno partecipare altresì i cacciatori assegnatari del pacchetto di 2 maschi.

3°- 4° PERIODO

Potranno partecipare al prelievo i cacciatori che abbiano inoltrato regolare domanda di prima assegnazione. Potranno essere prelevati i maschi adulti finora non abbattuti per cui parteciperanno al prelievo, per ordine meritocratico, i cacciatori eventualmente rimasti esclusi nei periodi precedenti. Gli eventuali maschi ancora disponibili potranno essere assegnati a coloro che abbiano già realizzato l'abbattimento e che ne abbiano presentato richiesta. Il criterio di assegnazione è l'ordine cronologico di abbattimento dei precedenti capi.

5° PERIODO

In questo periodo parteciperanno al prelievo i cacciatori a cui, per preferenza o per ordine meritocratico, venga assegnata la categoria indifferenziata (femmina adulta/piccolo dell'anno).

In questo periodo è prevista l'assegnazione sia del singolo capo sia, nel caso di disponibilità, del "pacchetto" di 2 o più capi calvi (indifferentemente femmina adulta o piccolo). Nel caso le richieste dei "pacchetti" siano superiori alla disponibilità di capi, questi verranno assegnati secondo il punteggio meritocratico di cui all'art 5.

I capi eventualmente ancora disponibili saranno destinati alle ulteriori assegnazioni ripartendoli in due parti proporzionalmente al numero di cacciatori ammessi come prima assegnazione ai periodi estivi e al quarto periodo: saranno pertanto disponibili ai rispettivi gruppi di cacciatori in questa suddivisione.

In questo modo si cerca di favorire quei cacciatori maggiormente efficienti nella realizzazione del prelievo, ma nello stesso tempo di non penalizzare tutti coloro che per motivi di calendario siano autorizzati al prelievo in periodi posticipati rispetto ad altri.

Al 5° periodo di prelievo parteciperanno dunque anche i cacciatori che abbiano già effettuato abbattimenti di maschi adulti e che, previa richiesta, vengano autorizzati in base all'ordine cronologico di presentazione del capo abbattuto presso il centro di controllo.

I capi ancora in eccedenza saranno assegnati in corso di svolgimento del periodo a coloro che abbiano già effettuato il proprio abbattimento e che in ordine cronologico presentino regolare richiesta di ulteriore assegnazione. Per questi capi sono previste 2 modalità di assegnazione da utilizzare a discrezione del cacciatore richiedente:

1. assegnazione immediata e valida solo fino alla conclusione del periodo in corso
2. assegnazione valida per il periodo successivo

6° PERIODO

In questo periodo parteciperanno al prelievo i cacciatori che abbiano inoltrato regolare domanda di prima assegnazione.

Parteciperanno altresì i cacciatori che nel 5° periodo abbiano effettuato il prelievo e siano stati autorizzati ad un'ulteriore assegnazione con il criterio dell'ordine cronologico di abbattimento del capo

Nell'eventualità rimanessero ancora capi non assegnati questi saranno attribuiti nel seguente ordine :

1. i cacciatori finora esclusi dalla 2° assegnazione che abbiano effettuato un abbattimento di maschi adulti che in ordine cronologico abbiano presentato regolare richiesta
2. i cacciatori finora esclusi dalla 2° assegnazione che abbiano effettuato un abbattimento nel 4° periodo e che in ordine cronologico abbiano presentato regolare richiesta
3. i cacciatori che al termine del 5° periodo abbiano già effettuato due o più abbattimenti e che abbiano presentato regolare richiesta di ulteriore assegnazione
4. i cacciatori che al termine dei periodi precedenti non abbiano effettuato alcun abbattimento e abbiano presentato regolare richiesta di 2° assegnazione.

I capi ancora in eccedenza saranno assegnati a coloro che abbiano già effettuato l'abbattimento e che in ordine cronologico abbiano presentato regolare richiesta di ulteriore assegnazione. Per questi capi sono previste 2 modalità di assegnazione da utilizzare a discrezione del cacciatore richiedente:

1. assegnazione immediata e valida solo fino alla conclusione del periodo in corso
2. assegnazione valida per il periodo successivo

7° e 8° PERIODO

In questi periodi parteciperanno al prelievo i cacciatori che abbiano inoltrato regolare domanda di prima assegnazione. Le assegnazioni dei capi ancora eventualmente disponibili verranno eseguite nel seguente ordine:

1. i cacciatori che in precedenza abbiano effettuato il prelievo del capo loro assegnato e abbiano espresso richiesta di ulteriore assegnazione. Per le assegnazioni verrà applicato il criterio dell'ordine cronologico di abbattimento del capo
2. i cacciatori che in precedenza non abbiano effettuato alcun abbattimento e abbiano presentato regolare richiesta di ulteriore assegnazione.

Tutte le assegnazioni sono valide solo per il rispettivo periodo di caccia e tutti i cacciatori che non abbiano effettuato l'abbattimento devono restituire il materiale autorizzativo presso il centro di controllo entro l'ultimo giorno del periodo di caccia autorizzato.

- Specie daino

Per facilitare il prelievo i capi saranno assegnati con accorpamento in due categorie :

1. Maschi (maschi balestroni e palanconi)
2. Categoria unica delle classi calve e giovani (femmina adulta, piccolo dell'anno, e maschio fusone)

Il cacciatore potrà prelevare indifferentemente un capo tra le classi appartenenti alla categoria unica assegnatagli fino al raggiungimento del 90% (novanta per cento) dei capi previsti nel piano di prelievo concesso.

A questo punto i capi rimanenti saranno assegnati nominativamente tra coloro che non abbiano ancora effettuato l'abbattimento:

- nella categoria dei maschi i maschi palanconi ancora disponibili saranno assegnati in base ai criteri di priorità meritocratica di cui all'art. 5.
- nella categoria unica le femmine adulte e i maschi fusoni ancora disponibili saranno assegnati in base ai criteri di priorità meritocratica di cui all'art. 5, mentre a tutti i restanti cacciatori sarà assegnata la classe dei piccoli.

L'avviso di chiusura del prelievo indifferenziato verrà comunicato esclusivamente tramite il sito internet dell'ATC CN5 all'indirizzo <http://www.atccn5.it/news.html> entro le ore 23.00 della stessa giornata di caccia in cui si è

verificato il raggiungimento del limite previsto. Nell'eventualità i cacciatori rimanenti siano in numero esiguo (max 10 cacciatori) questi saranno avvisati anche telefonicamente.

Al cacciatore che abbatta un capo tra le seguenti classi verrà restituita, al termine della stagione venatoria, tramite rimborso con assegno circolare la differenza della quota di partecipazione economica nelle entità previste dalla seguente tabella

Maschio balestrone	Piccolo dell'anno
€ 20,00	€ 40,00

I periodi proposti per la caccia al daino coincidono esattamente a quelli stabiliti per le classi calve del capriolo come schematizzato nella seguente tabella.

periodo	Arco temporale previsto	Classi assegnate
1° periodo	dal 3 al 20 gennaio 2019	tutte
2° periodo	dal 24 gennaio al 10 febbraio 2019	tutte
3° periodo	dal 14 febbraio al 3 marzo 2019	tutte
4° periodo	dal 7 al 14 marzo 2019	tutte

1° PERIODO

Nel primo periodo parteciperanno al prelievo i cacciatori autorizzati a cui, per preferenza o per ordine meritocratico, venga assegnata la categoria dei maschi (balestrone, palancone) o la categoria unica (femmina adulta, fusone e piccolo dell'anno). Gli eventuali capi ancora disponibili potranno essere assegnati a coloro che abbiano già realizzato un abbattimento e che ne facciano ulteriore richiesta.

2° PERIODO

Nel caso nel 1° periodo non vengano abbattuti tutti i capi previsti nel piano questi saranno assegnati nel secondo periodo ai cacciatori finora esclusi. Nel caso di ulteriore disponibilità questi saranno destinati alle ulteriori assegnazioni dei cacciatori che abbiano già realizzato uno o più abbattimenti

3° e 4° PERIODO

Nel caso in precedenza non vengano abbattuti tutti i capi previsti nel piano questi saranno assegnati nel terzo o quarto periodo ai cacciatori finora esclusi ovvero nel caso di ulteriore disponibilità ai cacciatori che abbiano già realizzato uno o più abbattimenti.

I capi della specie DAINO saranno assegnati come previsto dall'art 6 del presente regolamento. Tuttavia le assegnazioni saranno prioritariamente riservate ai cacciatori ai quali non siano stati assegnati capi di questa specie nelle due stagioni precedenti.

Art. 8 GIORNATE DI CACCIA

Ogni cacciatore potrà esercitare la caccia di selezione nei giorni di giovedì, sabato e domenica in tutti i periodi di caccia previsti (sia estivi che invernali).

Art. 9 MODALITÀ DI PRELIEVO

I cacciatori dovranno indicare preventivamente la giornata di caccia oltre che sul tesserino regionale anche negli spazi posti sulla parte retrostante della scheda autorizzativa, e devono provvedere ad imbucare nelle cassette predisposte dall'ATC CN5, prima dell'uscita di caccia o nel corso della giornata precedente, l'apposito "tagliando di uscita venatoria" debitamente compilato in ogni sua parte.

L'ubicazione delle cassette e i rispettivi distretti di pertinenza é illustrata nella seguente tabella

Comune	Indirizzo	Distretto di pertinenza
Castelletto Uzzone	Via Provinciale n. 11 (presso Municipio)	1 e 2
Castino	Loc. campetto, via Nazionale n.37 (vicino a porticato)	5 e 6
Clavesana	Loc. Surie presso piazzetta antistante la chiesa	4
Cortemilia	C.so Einaudi 141 presso cancellata caserma Carabinieri Forestali	1 e 5
Cossano Belbo	Piazza Balbo (presso peso pubblico)	6
Feisoglio	Piazza Marconi (cancellata presso fermata autobus)	5
Gorzegno	Piazza della chiesa n.3 (cassetta della sede ATC CN5)	1 e 5
Monesiglio	P.zza XX Settembre n.1 (presso peso pubblico)	2 e 3
Parodo/Torresina	Loc. Pedaggera (presso incrocio con strada del Forte)	3 e 4
Sale Langhe	Via Roma presso Bar Società agricola mutuo soccorso	3
Saliceto	P.zza Carlo Giusta n.2 (presso Municipio)	2 e 3

Nei periodi estivi la caccia di selezione potrà essere esercitata esclusivamente da appostamento temporaneo. L'arma dovrà esser tenuta scarica e nell'apposita custodia durante il tragitto di trasferimento e ritorno dall'appostamento medesimo.

L'avvicinamento al capo abbattuto, ferito o ritenuto tale, può essere effettuato con l'arma carica e in condizioni tali da poter completare l'abbattimento. In qualunque altro caso, il soffermarsi o il vagare con l'arma carica al di fuori dell'appostamento verrà considerata un'infrazione al presente regolamento.

Nei mesi invernali sarà invece ammesso esercitare anche la caccia alla cerca. Si ricorda che nella caccia di selezione non è ammesso avvalersi di battitori o di cani (salvo cani da recupero ufficialmente riconosciuti).

Al capo abbattuto dovrà essere immediatamente apposto al garretto posteriore (forando la cute dell'animale fra il tendine di Achille e l'osso del tarso) il contrassegno numerato inamovibile al quale devono essere escisse le tacche relative alla data dell'abbattimento.

Gli abbattimenti dovranno essere prioritariamente indirizzati nei confronti dei capi traumatizzati e/o defedati a prescindere dall'età e dal sesso. L'avvenuto abbattimento di capi sanitari, qualora riconosciuti come tali dal Tecnico responsabile del centro di controllo, darà diritto all'abbattitore alla priorità assoluta di assegnazione di un capo della classe e del sesso desiderati, qualora egli ne faccia richiesta nella stagione venatoria in corso o in quella successiva.

Come capo sanitario si intende un capo con le seguenti caratteristiche :

- evidenti segni dovuti a forme patologiche, traumi o ferite pregresse (escluse quelle di giornata), denunciati dal cacciatore all'atto della presentazione del capo al Centro di controllo e di cui ne sia constatata l'esistenza e la rilevabilità a distanza da parte del tecnico incaricato.
- peso inferiore del 35% rispetto al peso medio della corrispondente classe di sesso ed età indicato nell'OGUR.
- palco ancora in velluto per i maschi abbattuti nel periodo estivo con esclusione del fusone di daino e del capriolo yearling nel periodo di giugno.

L'abbattimento di un capo riconosciuto come sanitario rientra nel computo complessivo dei capi previsti nel piano di abbattimento. Qualora il capo sanitario fosse invece ritenuto non edibile si procederà alla distruzione della carcassa, previa certificazione sanitaria del Servizio Veterinario dell'ASL competente. Anche in questo caso il capo verrà conteggiato nel piano di abbattimento complessivo ma il cacciatore che ha effettuato tale abbattimento avrà diritto all'assegnazione di un ulteriore capo, anche se in esubero rispetto al piano di prelievo.

In caso di ferimento e perdita dell'animale il cacciatore è tenuto a comunicare immediatamente l'accaduto ai responsabili del servizio di recupero con cani da traccia appartenenti all'Associazione Conduttori Cani da Recupero della Regione Piemonte i cui recapiti telefonici sono riportati su ciascun "tagliando giornaliero di uscita venatoria". Qualora la ricerca risultasse infruttuosa il cacciatore non perderà il diritto all'abbattimento purché abbia comunicato tempestivamente il ferimento e il tentativo di recupero.

Ad eccezione di abbattimento di capi sanitari, l'abbattimento di un capo che non corrisponde per specie, sesso e classe di età a quanto previsto nella scheda autorizzativa di assegnazione comporta l'applicazione delle sanzioni previste dalla vigente normativa e dal calendario venatorio.

Nel caso di abbattimento non conforme delle classi maschili il cacciatore dovrà inoltre provvedere al saldo della quota di partecipazione prevista per la specie e la classe abbattuta.

Il distretto di caccia è in ogni caso assegnato nominativamente per cui il cacciatore non potrà esercitare il prelievo selettivo al di fuori di quello destinatogli che gli verrà annotato sulla propria scheda autorizzativa.

Entro e non oltre l'ultima giornata di caccia del periodo assegnato tutti i cacciatori dovranno improrogabilmente restituire il materiale autorizzativo costituito da :

- a. tagliando di autorizzazione
- b. contrassegno numerato inamovibile
- c. eventuali provette o altro materiale distribuito per i campionamenti

La mancata consegna nei termini di cui sopra di tali documenti, che dovrà essere effettuata presso il centro di controllo in orario di attività, o presso l'ufficio, comporterà le sanzioni amministrative come da vigente Calendario Venatorio Regionale.

Art. 10 MEZZI PER L'ESERCIZIO DELLA CACCIA DI SELEZIONE

Dovranno essere utilizzate armi a canna rigata munite di adeguata ottica da puntamento di calibro non inferiore ai 6 mm per la specie Capriolo e non inferiore ai 7 mm (compreso il calibro 270) per la specie Daino.

Art. 11 CENTRO DI CONTROLLO

L' ATC CN5 istituisce un centro di controllo per la valutazione biometrico-sanitaria dei caprioli abbattuti, la cui sede e' ubicata in Gorzegno nel piazzale retrostante l'ufficio dell'ATC CN5.

Il centro sarà attivo per ogni giornata di caccia di selezione con i seguenti orari:

durante il primo periodo estivo (giugno/luglio)	dalle ore 8.00 alle 10,00	e dalle ore 20.00 alle ore 23,00
durante il secondo periodo estivo (settembre)	dalle ore 8.00 alle 10,00	e dalle ore 20.00 alle ore 22,00
durante i periodi invernali fino al 10 febbraio	dalle ore 10.00 alle 12,00	e dalle ore 17,00 alle ore 19,00
durante i periodi invernali oltre il 10 febbraio	dalle ore 10.00 alle 12,00	e dalle ore 18,00 alle ore 20,00

Per orario di chiusura si intende cessazione effettiva del servizio pertanto si devono recapitare i capi in tempo utile per evitare di doverli riportare la giornata di caccia successiva.

Il cacciatore che ha effettuato il prelievo è tenuto a presentare il capo nella stessa giornata di abbattimento accompagnato dal tagliando di autorizzazione debitamente compilato.

Al Centro di Controllo verrà compilata, a cura del Tecnico incaricato, la scheda di rilevamento dati, copia della quale sarà consegnata al cacciatore per attestare la legalità del possesso dell' animale.

La parte terminale del contrassegno verrà trattenuta dall'ATC e unita alla suddetta scheda.

Ogni cacciatore dovrà provvedere alla preparazione del trofeo e dell'emimandibola destra, pulita e sbiancata, di ogni animale abbattuto e conservarla per la consegna all'ATC entro il 31 Maggio di ogni anno per eventuale rassegna dei trofei e per fini di studio. Tutti i cacciatori di selezione sono invitati a collaborare con il personale tecnico dell'ATC in caso di richiesta di prelievo di organi o parti di essi sugli animali abbattuti.

Art. 12 CACCIATORI TEMPORANEI

Ai sensi dell'art 8 della L.R. 10/2011 e della DGR 21-2512 del 3/8/2011e s.m.i. l'ATC CN5 si avvale della possibilità di ammettere alla caccia di selezione anche i cacciatori definiti "Temporanei" in deroga agli art. 19

(residenza anagrafica), art. 37 (opzione di caccia), e art. 41 (abilitazione per Zona Alpi) della ex L.R. 70/96.

I cacciatori "Temporanei" sono soggetti a tutte le disposizioni contenute nel presente regolamento in aggiunta ai seguenti commi:

1. la precedenza e la priorità nell'accesso ai piani è sempre e comunque riservata ai cacciatori soci
2. nel caso di disponibilità di capi non richiesti dai cacciatori soci, questi potranno essere assegnati ai cacciatori temporanei in base ai criteri di priorità meritocratica di cui all'art. 5. Verranno dunque stilate due distinte graduatorie, una relativa ai cacciatori soci e una relativa ai cacciatori temporanei a cui si farà riferimento per l'assegnazione dei capi.
3. nella domanda di ammissione il cacciatore deve dichiarare di conoscere le norme regionali in materia di caccia di selezione e il presente regolamento, e di possedere i requisiti stabiliti dalla legge per poter esercitare l'attività (regolarità con porto d'armi, assicurazione, tesserino della propria Regione di appartenenza, attestato di abilitazione per la caccia di selezione alla specie richiesta, ecc.)
4. Non saranno prese in considerazione le domande che perverranno incomplete o mancanti degli allegati richiesti. I moduli per le domande sono allegati al presente regolamento.
5. L'autorizzazione temporanea non costituisce alcun diritto o prelazione a successive ammissioni all'ATC o a future autorizzazioni "temporanee" che potranno essere nuovamente rilasciate ogni anno in funzione della disponibilità di capi e della regolamentazione adottata dall'ATC CN5
6. Le quote di partecipazione economica per il cacciatore temporaneo sono stabilite in una quota fissa di € 200,00 per accedere al prelievo per l'intera stagione venatoria. In alternativa è prevista una quota ridotta di € 100,00 che dà diritto allo svolgimento di una sola settimana di prelievo nelle giornate di giovedì, sabato e domenica. In aggiunta a tale quota per la specie capriolo è previsto una ulteriore quota di partecipazione a seconda dei capi richiesti. Questa quota è differenziata tra chi partecipa ad almeno una attività di censimento organizzata dall'ATC CN5 e chi non partecipa ad alcuna attività.

Le quote sono così schematizzate nella seguente tabella

	partecipanti	non partecipanti
Maschio adulto – 1 capo	€ 130,00	€ 200,00
Maschio adulto – pacchetto di 2 capi	€ 250,00	€ 380,00
Classi calve – 1 capo	€ 80,00	€ 120,00
Classi calve – pacchetto di 2 capi	€ 160,00	€ 240,00
Classi calve – pacchetto di 5 capi	€ 350,00	€ 500,00
Costo unitario della classe 0 (piccolo dell'anno)	€ 50,00	€ 100,00

Le quote per la specie Daino sono le stesse previste per i cacciatori soci di cui agli articoli n.4 e n.7

7. Il cacciatore temporaneo può praticare l'attività venatoria soltanto se accompagnato da altro cacciatore socio dell'ATC CN5 che deve possedere i requisiti previsti per legge e deve essere iscritto su base volontaria nello specifico registro degli accompagnatori. Questo può accompagnare fino a 2 cacciatori temporanei per ciascun periodo di caccia. Nel caso il cacciatore temporaneo indichi direttamente il proprio accompagnatore sul modulo di domanda non ci saranno aggravii di spesa, mentre nel caso richieda all'ATC CN5 la fornitura di un accompagnatore disponibile dovrà corrispondere un rimborso spese stabilito forfettariamente in € 50,00 a giornata direttamente al proprio accompagnatore. Nel caso l'accompagnatore fosse individuato nel personale dipendente dell'ATC CN5 il costo del servizio dovrà essere corrisposto all'ATC CN5 nella misura di € 50,00 giornalieri per

ciascun cacciatore accompagnato + € 50,00 giornalieri complessivi nel caso di utilizzo dell'automezzo dell'ATC.

8. Il cacciatore temporaneo può praticare l'attività venatoria soltanto nel distretto che gli è stato assegnato dall'ATC CN5 secondo le proprie esigenze gestionali.
9. Ogni eventuale infrazione alla normativa vigente commessa dal cacciatore temporaneo, compreso l'eventuale abbattimento di capo non conforme all'assegnazione, è interamente a carico del cacciatore stesso.
10. Il cacciatore temporaneo che dovesse venire sorpreso nell'esercizio venatorio senza la presenza del rispettivo accompagnatore incorrerà nelle sanzioni amministrative previste dalla legge
11. Al manifestarsi di eventuali necessità, l'ATC CN5 si riserva di apportare, in qualsiasi momento, opportune modifiche al presente regolamento
12. L'ATC CN5 si solleva da qualsiasi responsabilità civile e penale connessa all'esercizio venatorio e all'attività di accompagnamento da parte dei propri cacciatori soci.

Art. 13 CELLA FRIGORIFERA

L'ATC CN5 mette a disposizione una piccola cella frigorifera per una capienza massima di 8 caprioli.

Le richieste devono essere inoltrate contestualmente alla consegna dell'animale al centro di controllo, pertanto l'ordine cronologico di presentazione del capo farà fede all'assegnazione della stessa.

Il costo forfettario da rimborsare all'ATC CN5 per l'utilizzo del servizio è di € 5,00 per la mezza giornata o la giornata intera (entro le 24 ore) e di € 5,00 per ogni ulteriore giornata di stazionamento del capo.

Il versamento dovrà essere eseguito previo comunicazione scritta da parte dell'ATC CN5 tramite bonifico bancario in tempi e modalità da esso stabiliti. L'accesso alla cella per l'immissione e il ritiro dei capi potrà avvenire esclusivamente nelle giornate e negli orari di apertura del centro di controllo o nell'orario di apertura al pubblico degli uffici dell'ATC CN5.

Art. 14 PUBBLICITÀ AGLI ATTI

L'ATC CN5 mediante il proprio sito internet all'indirizzo <http://www.atccn5.it/ungulati.html> da pubblicità ai seguenti atti: 1) piani di abbattimento richiesti e autorizzati, 2) calendari per la caccia di selezione, 3) elenco dei distretti e relativa cartografia, 4) ubicazione delle cassette e relativi distretti, 4) sede ed orario del centro di controllo, 5) comunicazione della chiusura della caccia indifferenziata per le classi accorpate, 6) comunicazioni in merito ad ogni eventuale variazione.

Art. 15 VIGILANZA

La vigilanza alle norme contenute nel presente regolamento è affidata agli organi di cui all'art. 27 della Legge 11/2/92 n. 157 e della L.R. 5/2012.

Gli organi di cui sopra segnalano le infrazioni a dette disposizioni al Comitato di Gestione il quale applicherà le sanzioni disciplinari previste dalla normativa vigente.

Art. 16 SANZIONI DISCIPLINARI

Per le violazioni delle disposizioni riportate nel presente disciplinare si applicano le sanzioni previste dalla vigente normativa nazionale e regionale. Per quanto non espressamente previsto si applicano le sanzioni contenute nell'art. 40, comma 5, lett. dd della L.R. 5/12, come riportato dal Calendario Venatorio Regionale.

Gorzegno, 28 marzo 2018

il commissario
f.to Giuseppe Audino

AMBITO TERRITORIALE DI CACCIA
 ATC CN5 "Cortemilia"
 Caccia di selezione al capriolo
 Piano di Programmazione Gestione Ungulati 2009-2014

carta generale dei distretti

2000 0 2000 Meters

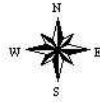

- Confine ATC CN5
- Confini comunali
- Fiumi
- Aree edificate
- R.N.S. "Sorenti del Belbo"

Distretti di caccia al capriolo

- distretto n° 1
- distretto n° 2
- distretto n° 3
- distretto n° 4
- distretto n° 5
- distretto n° 6

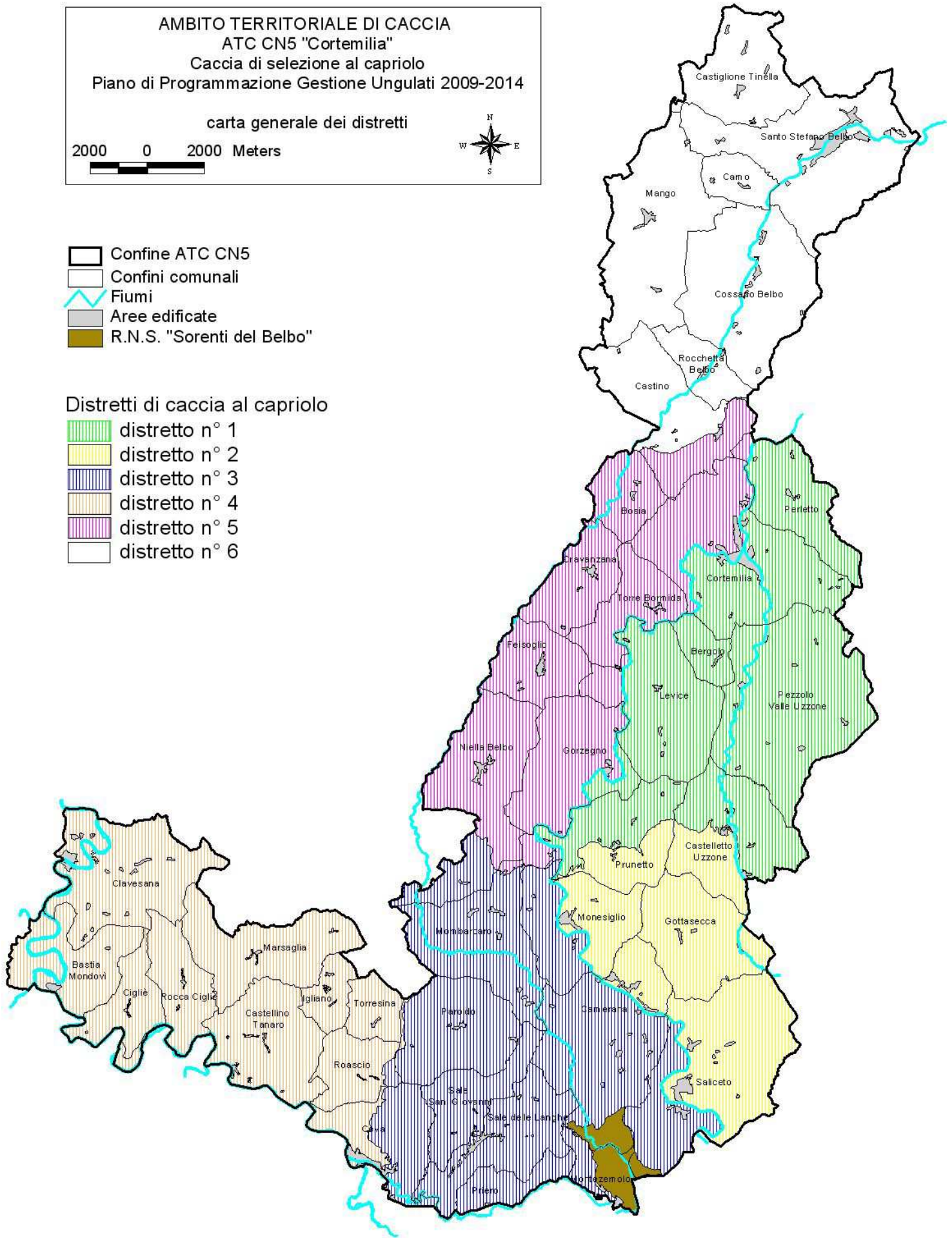

❑ **DISTRETTO N. 1 “Valli Bormida e Uzzone”**

Confine Ovest - Nord Ovest : tutto il corso del fiume Bormida a partire dalla strada provinciale che dal fiume sale a Prunetto nello stesso comune, fino al confine tra il comune di Perletto e la Provincia di Asti

Confine Est – Nord Est : tutto il confine provinciale e regionale a partire dal comune di Perletto fino alla frazione Scaletta Uzzone del comune di Castelletto Uzzone (confine ATC CN5 e ATC AT2 prima e poi confine ATC CN5 e ATC SV3).

Confine Sud : strada provinciale della valle Uzzone a partire dalla frazione Scaletta Uzzone fino all'abitato di Castelletto Uzzone. Di qui prosegue per la strada comunale asfaltata che collega Castelletto Uzzone a Prunetto e quindi per la strada provinciale che da Prunetto raggiunge nel fondo valle il fiume Bormida.

❑ **DISTRETTO N. 2 “Alta Valle Bormida”**

Confine Nord : strada provinciale della valle Uzzone a partire dalla frazione Scaletta Uzzone fino all'abitato di Castelletto Uzzone. Di qui prosegue per la strada comunale asfaltata che collega Castelletto Uzzone a Prunetto e quindi per la strada provinciale che da Prunetto raggiunge nel fondo valle il fiume Bormida.

Confine Est : tutto il confine regionale dalla frazione Scaletta Uzzone nel comune di Castelletto Uzzone fino al corso del fiume Bormida nel comune di Saliceto (confine tra ATC CN5 e ATC SV3 prima e poi confine tra ATC CN5 e ATC SV2).

Confine Sud – Sud Ovest : tutto il corso del fiume Bormida a partire dal confine regionale nel comune di Saliceto fino all'imbocco della strada provinciale per l'abitato di Prunetto.

❑ **DISTRETTO N. 3 “Sorgenti del Belbo”**

Confine Est - Nord Est : tutto il corso del fiume Bormida a partire dal confine regionale nel Comune di Saliceto fino al bivio della strada comunale asfaltata per loc. Brondo nel comune di Prunetto.

Confine Nord : a partire dal fiume Bormida lungo la strada comunale asfaltata per loc. Brondo, Freisa, Vaccaro fino a raggiungere la strada provinciale dell'Alta Langa e da qui fino al confine con l'ATC CN4 “Alba – Dogliani” nei pressi di Cascina Montane

Confine Ovest – Nord Ovest : tutto il confine tra ATC CN5 e ATC CN4, che purtroppo in questo tratto non segue alcun limite naturale ma i confini comunali ovest dei comuni di Niella Belbo, Mombarcaro e Paroldo, fino all'incrocio tra la strada provinciale “Pedaggera” con la strada provinciale “Ceva -Al forte- Pedaggera” che segue poi fino all'abitato di Ceva

Confine Sud : dall'abitato di Ceva sulla strada che collega alla loc. San Bernardino, lungo tutta la strada statale 28 bis, in direzione Savona, fino al confine regionale nel comune di Montezemolo. Di qui segue lo stesso confine regionale fino al corso del fiume Bormida nel comune di Saliceto (confine ATC CN5 e ATC SV2 prima e poi confine tra ATC CN5 e CA CN6).

N.B. all'interno del distretto 3 e' ubicata la Riserva Naturale Speciale delle Sorgenti del Belbo

❑ **DISTRETTO N. 4 “Langa Cebana”**

Confine Est : dall'incrocio tra la strada provinciale “Pedaggera” con la strada provinciale “Ceva -Al forte- Pedaggera” che segue poi fino all'abitato di Ceva.

Confine Sud : dall'abitato di Ceva lungo il corso del fiume Tanaro fino alla confluenza con il fiume Ellero nel comune di Bastia Mondovì (confine tra ATC CN5 e CA CN6).

Confine Ovest : a partire dal fiume Ellero tutto il confine comunale di Bastia Mondovì e Clavesana (confine tra ATC CN5 e ATC CN1).

Confine Nord : a partire dal comune di Clavesana segue i confini comunali nord dei comuni di Marsaglia, Igliano e Torresina per arrivare nuovamente alla località Pedaggera sull'omonima strada provinciale nel comune di Parodo (confine tra ATC CN5 e ATC CN4).

❑ **DISTRETTO N. 5 “Alta Langa”**

Confine Est : segue il corso del fiume Bormida a partire dal confine provinciale tra le province di Cuneo e Asti, nel comune di Perletto, fino in corrispondenza della strada comunale asfaltata per loc. Brondo nel comune di Prunetto.

Confine Sud : a partire dal fiume Bormida lungo la strada comunale asfaltata per loc. Brondo, Freisa, Vaccaro fino a raggiungere la strada provinciale dell'Alta Langa e da qui fino al confine con l'ATC CN4 “Alba – Dogliani” nei pressi di Cascina Montane. Segue poi il confine appunto con l'ATC CN4 fino all'alveo del fiume Belbo nel comune di Niella Belbo.

Confine Ovest : a partire dal comune di Niella Belbo segue tutto il confine comunale ovest dei comuni di Feisoglio, Cravanzana, Bosia e Castino (che per la maggior parte ricalca il corso del torrente Belbo) fino ad arrivare al ponte sul Belbo della strada Statale n. 29 in località Campetto (confine tra ATC CN5 e ATC CN4).

Confine Nord : a partire dal suddetto ponte in località Campetto segue la strada Statale n. 29 fino all'abitato di Castino. Da qui prosegue per la strada provinciale per loc. Scorrone fino in corrispondenza della cascina Castello. Infine da qui segue il confine comunale est di Castino fino a raggiungere il fiume Bormida. (in questo ultimo tratto il confine è tra ATC CN5 e ATC AT2).

❑ **DISTRETTO N. 6 “Bassa valle Belbo”**

Confine Est : dalla cascina Castello, al confine tra i comuni di Castino e Rocchetta Belbo, segue tutti i confini comunali est dei comuni di Rocchetta Belbo, Cossano Belbo e Santo Stefano Belbo (confine ATC CN5 e ATC AT2).

Confine Nord : continua a seguire i confini comunali nord dei comuni di Santo Stefano Belbo e poi di Castiglione Tinella (confine ATC CN5 e ATC AT2).

Confine Ovest : continua a seguire i confini comunali di Castiglione Tinella e poi i confini ovest del comune di Mango e Castino fino ad arrivare al ponte sul Belbo in località Campetto (confine tra ATC CN5 e ATC AT2 prima, e poi tra ATC CN5 e ATC CN4).

Confine Sud : a partire dal suddetto ponte in località Campetto segue la strada Statale n. 29 fino all'abitato di Castino. Da qui prosegue per la strada provinciale per loc. Scorrone fino in corrispondenza della cascina Castello.



CACCIATORE SOCIO

Al presidente dell'ATC CN5 "CORTEMILIA"
p.za della Chiesa 3, 12070 Gorzegno (CN)

STAGIONE VENATORIA 2018-2019

Oggetto : **RICHIEDA DI AMMISSIONE ALLA CACCIA DI SELEZIONE AL CAPRIOLO**
Classi FEMMINA ADULTA e PICCOLO (cl.0)

IL SOTTOSCRITTO.....
NATO AIL
RESIDENTE IN.....PROV.....CAP.....
VIA/FRAZ.....N°.....
TEL FISSO E MOBILE.....SOCIO DELL'ATC CN5 IN
POSSESSO DEL PORTO D'ARMI N.RILASCIATO IN DATA.....
INDIRIZZO E-MAIL (**IMPORTANTE !**)CHIEDE DI
ESSERE AMMESSO AL PRELIEVO SELETTIVO AL CAPRIOLO CLASSI FEMMINA ADULTA E PICCOLO
DELL'ANNO PER LA STAGIONE VENATORIA 2018-2019

L'ISTANTE DICHIARA DI AVER PRESO VISIONE DEL REGOLAMENTO EMANATO DALL'ATC CN5 E DI ACCETTARNE E RISPETTARNE
SCRUPolosAMENTE LE DISPOSIZIONI.

ESPRIME IN ORDINE DI PREFERENZA LA PROPRIA RICHIEDA, NON VINCOLANTE PER L'ATC CN5,
NELL'ASSEGNAZIONE DEL DISTRETTO, DEL PERIODO E NELLA SCELTA DEL CAPO SINGOLO o DEI PACCHETTI

• SCELTA DEL CAPO

- UN CAPO SINGOLO PACCHETTO DI 2 CAPI PACCHETTO DI 5 CAPI

• SCELTA DEL PERIODO (SOLO PER CAPO SINGOLO O PACCHETTO DI 2 CAPI)

- 3-20 GENNAIO 24 GENNAIO-10 FEBBRAIO 14 FEBBRAIO-3 MARZO 7-14 MARZO

- OPZIONE DI PREFERENZA PER IL DISTRETTO 1° OPZIONE DISTRETTO N
2° OPZIONE DISTRETTO N
3° OPZIONE DISTRETTO N

DOCUMENTI OBBLIGATORI DA ALLEGARE AL PRESENTE MODULO :

- 1) - COPIA DEL VERSAMENTO DI €70,00 NEL CASO DI SCELTA DI UN CAPO SINGOLO
- COPIA DEL VERSAMENTO DI €140,00 NEL CASO DI SCELTA DEL PACCHETTO DI 2 CAPI
- COPIA DEL VERSAMENTO DI € 300,00 NEL CASO DI SCELTA DEL PACCHETTO DI 5 CAPI
2) - PER I SOCI GIÀ ISCRITTI NEL REGISTRO DI CACCIA DI SELEZIONE DELL'ATC CN5 FOTOCOPIA DEL PORTO
D'ARMI SOLO SE RINNOVATO NELL'ANNO IN CORSO.
- PER I NUOVI RICHIEDENTI NON ANCORA ISCRITTI NEL REGISTRO DI CACCIA DI SELEZIONE DELL'ATC CN5
- FOTOCOPIA DEL PORTO D'ARMI E ATTESTATO DI ABILITAZIONE ALLA CACCIA DI SELEZIONE

Le domande dovranno pervenire all'ufficio dell'ATC CN5 entro e non oltre le ore 12.00 del 15 NOVEMBRE 2018
(art. 4 del regolamento). Non saranno prese in considerazione le domande compilate in modo incompleto o prive
degli allegati richiesti. Il codice iban per il versamento delle quote è IT37A031114649000000015799

data / / 2018 firma



Al presidente dell'ATC CN5 "CORTEMILIA"
p.za della Chiesa 3, 12070 Gorzegno (CN)

Oggetto : **RICHIESTA DI AMMISSIONE ALLA CACCIA DI SELEZIONE AL**
DAINO
STAGIONE VENATORIA 2018-2019

IL SOTTOSCRITTO.....
NATO AIL
RESIDENTE IN.....PROV.....CAP.....
VIA/FRAZ.....N°.....
TEL FISSO E MOBILE.....SOCIO DELL'ATC CN5 IN POSSESSO DEL
PORTO D'ARMI N.RILASCIATO IN DATA.....
INDIRIZZO E-MAIL **(IMPORTANTE !)**CHIEDE DI
ESSERE AMMESSO AL PRELIEVO SELETTIVO AL **DAINO** PER LA STAGIONE VENATORIA 2018-2019.

**L'ISTANTE DICHIARA DI AVER PRESO VISIONE DEL REGOLAMENTO EMANATO DALL'ATC CN5 E DI ACCETTARNE E RISPETTARNE
SCRUPolosAMENTE LE DISPOSIZIONI.**

SI RICORDA CHE AL RAGGIUNGIMENTO DEL 90% DI CIASCUNA CLASSE DELLA CATEGORIA UNICA SI PROCEDERÀ
ALL'ASSEGNAZIONE NOMINATIVA DELLE CLASSI IN BASE A QUANTO PREVISTO DALL'ART.7 DEL VIGENTE REGOLAMENTO.

- SCELTA DEL CAPO MASCHI (BALESTRONI E PALANCONI) CATEGORIA UNICA (CLASSI CALVE E FUSONI)
- SCELTA DEL PERIODO
- 3-20 GENNAIO 24 GENNAIO-10 FEBBRAIO 14 FEBBRAIO-3 MARZO 7-14 MARZO

DOCUMENTI OBBLIGATORI DA ALLEGARE AL PRESENTE MODULO :

- 1) - COPIA DEL VERSAMENTO DI €200,00 NEL CASO DI SCELTA DEI MASCHI
- COPIA DEL VERSAMENTO DI € 120,00 NEL CASO DI SCELTA DELLA CATEGORIA UNICA
- 2) - PER I SOCI GIÀ ISCRITTI NEL REGISTRO DI CACCIA DI SELEZIONE DELL'ATC CN5 FOTOCOPIA DEL PORTO D'ARMI
SOLO SE RINNOVATO NELL'ANNO IN CORSO.
- PER I NUOVI RICHIEDENTI NON ANCORA ISCRITTI NEL REGISTRO DI CACCIA DI SELEZIONE DELL'ATC CN5
FOTOCOPIA DEL PORTO D'ARMI E ATTESTATO DI ABILITAZIONE ALLA CACCIA DI SELEZIONE

Le domande dovranno pervenire all'ufficio dell'ATC CN5 entro e non oltre le ore 12.00 del 15 novembre 2018.
Non saranno prese in considerazione le domande compilate in modo incompleto o prive degli allegati richiesti.
Il codice iban per il versamento delle quote è IT37A031114649000000015799

data
li...../...../ 2018

firma
.....



CACCIATORE TEMPORANEO

Al presidente dell'ATC CN5 "CORTEMILIA"
p.za della Chiesa 3, 12070 Gorzegno (CN)

STAGIONE VENATORIA 2018-2019

Oggetto : **RICHIESTA DI AMMISSIONE ALLA CACCIA DI SELEZIONE AL CAPRIOLO**
Classi FEMMINA ADULTA e PICCOLO (cl.0)

IL SOTTOSCRITTO.....
NATO AIL
RESIDENTE IN.....PROV.....CAP.....
VIA/FRAZ.....N°.....TEL FISSO E MOBILE.....
IN POSSESSO DEL PORTO D'ARMI N.....RILASCIATO IN DATA.....
INDIRIZZO E-MAIL (**IMPORTANTE !**)CHIEDE DI ESSERE
AMMESSO AL PRELIEVO SELETTIVO AL CAPRIOLO PER LA STAGIONE VENATORIA 2018-2019.

L'istante dichiara di conoscere le norme regionali e quelle dell'ATC CN5 attualmente in vigore in materia di caccia di selezione nonché di possedere i requisiti per esercitare tale attività. Dichiara inoltre di aver preso visione del regolamento per la caccia di selezione emanato dall'ATC CN5 e di accettarne e rispettarne scrupolosamente le disposizioni.

ESPRIME POI, IN ORDINE DI PREFERENZA LA PROPRIA RICHIESTA, NON VINCOLANTE PER L'ATC CN5, NELL'ASSEGNAZIONE DEL DISTRETTO, DEL CAPO, DEL PERIODO E DELL'ACCOMPAGNATORE:

• SCELTA DEL CAPO

UN CAPO SINGOLO

PACCHETTO DI 2 CAPI

PACCHETTO DI 5 CAPI

• SCELTA DEL PERIODO (SOLO PER CAPO SINGOLO, PACCHETTO DI 2 CAPI, O PER SINGOLA SETTIMANA)

3-20 GENNAIO

24 GENNAIO-10 FEBBRAIO

14 FEBBRAIO-3 MARZO

7-14 MARZO

SINGOLA SETTIMANA (INSERIRE LA DATA DAL GIOVEDÌ ALLA DOMENICA) _____

• OPZIONE DI PREFERENZA PER IL DISTRETTO 1° OPZIONE DISTRETTO N

2° OPZIONE DISTRETTO N

• NOME E COGNOME DELL'ACCOMPAGNATORE

DOCUMENTI OBBLIGATORI DA ALLEGARE AL PRESENTE MODULO :

- COPIA DEL VERSAMENTO DI AMMISSIONE DI €200,00 NEL CASO DI INTERA STAGIONE O € 100,00 PER SINGOLA SETTIMANA
- COPIA DEL VERSAMENTO DI €80,00 OPPURE DI €120,00 NEL CASO DI SCELTA DI UN CAPO SINGOLO
- COPIA DEL VERSAMENTO DI €160,00 OPPURE DI €240,00 NEL CASO DI SCELTA DEL PACCHETTO DI 2 CAPI
- COPIA DEL VERSAMENTO DI € 350,00 OPPURE DI €500,00 NEL CASO DI SCELTA DEL PACCHETTO DI 5 CAPI
- FOTOCOPIA DEL PORTO D'ARMI E ATTESTATO DI ABILITAZIONE ALLA CACCIA DI SELEZIONE

Le domande dovranno pervenire all'ufficio dell'ATC CN5 entro e non oltre le ore 12.00 del 15 NOVEMBRE 2018 (art. 4 del regolamento). Non saranno prese in considerazione le domande compilate in modo incompleto o prive degli allegati richiesti. Il codice iban per il versamento delle quote è IT37A031114649000000015799

data

li / / 2018

firma

.....



Al presidente dell'ATC CN5 "CORTEMILIA"
p.za della Chiesa 3, 12070 Gorzegno (CN)

CACCIATORE TEMPORANEO

STAGIONE VENATORIA 2018-2019

RICHIESTA DI AMMISSIONE ALLA CACCIA DI SELEZIONE AL DAINO

IL SOTTOSCRITTO.....
NATO AIL
RESIDENTE IN.....PROV.....CAP.....
VIA/FRAZ.....N°.....TEL FISSO E MOBILE.....
IN POSSESSO DEL PORTO D'ARMI N.....RILASCIATO IN DATA.....
INDIRIZZO E-MAIL (**IMPORTANTE !**)CHIEDE DI ESSERE
AMMESSO AL PRELIEVO SELETTIVO AL DAINO PER LA STAGIONE VENATORIA 2018-2019.

L'istante dichiara di conoscere le norme regionali e quelle dell'ATC CN5 attualmente in vigore in materia di caccia di selezione nonché di possedere i requisiti per esercitare tale attività. Dichiara inoltre di aver preso visione del regolamento per la caccia di selezione emanato dall'ATC CN5 e di accettarne e rispettarne scrupolosamente le disposizioni.

ESPRIME POI, IN ORDINE DI PREFERENZA LA PROPRIA RICHIESTA, NON VINCOLANTE PER L'ATC CN5, NELL'ASSEGNAZIONE DEL DISTRETTO, DEL CAPO, DEL PERIODO E DELL'ACCOMPAGNATORE:

- SCELTA DEL CAPO MASCHI (BALESTRONI E PALANCONI) CATEGORIA UNICA (CLASSI CALVE E FUSONI)
- SCELTA DEL PERIODO
 - 3-20 GENNAIO 24 GENNAIO-10 FEBBRAIO 14 FEBBRAIO-3 MARZO 7-14 MARZO
 - SINGOLA SETTIMANA (INSERIRE LA DATA DAL GIOVEDÌ ALLA DOMENICA) _____
- NOME E COGNOME DELL'ACCOMPAGNATORE

DOCUMENTI OBBLIGATORI DA ALLEGARE AL PRESENTE MODULO :

- COPIA DEL VERSAMENTO DI AMMISSIONE DI €200,00 NEL CASO DI INTERA STAGIONE O € 100,00 PER SINGOLA SETTIMANA
- COPIA DEL VERSAMENTO DI € 200,00 NEL CASO DI SCELTA DEI MASCHI
- COPIA DEL VERSAMENTO DI € 120,00 NEL CASO DI SCELTA DELLA CATEGORIA UNICA
- FOTOCOPIA DEL PORTO D'ARMI E ATTESTATO DI ABILITAZIONE ALLA CACCIA DI SELEZIONE

Le domande dovranno pervenire all'ufficio dell'ATC CN5 entro e non oltre le ore 12.00 del 15 novembre 2018 (art.4 del regolamento). Non saranno prese in considerazione le domande compilate in modo incompleto o prive degli allegati richiesti.

Il codice iban per il versamento delle quote è IT37A0311146490000000015799

data

firma

li/...../2018

.....